“Cristoiu m-a turnat pe mine la Securitate.”

Naşul" - 03.11.2008 - invitat: Corneliu Vadim Tudor

Corneliu Vadim Tudor:. Pentru că sunteţi un post de televiziune mai mult decât serios. Nu cum minte „Jurnalul Naţional". Pentru că de câte ori aveţi un rating peste ei, peste GSP-urile născute moarte ale lui Dan Voiculescu pe care nu le vede nimeni...

Radu Moraru: Hai să nu ne luăm de ei. Treaba lor, fiecare face ce vrea.

Corneliu Vadim Tudor: Nu, mă iau de ei pentru că au omorât campionatul de fotbal. Pentru că ei au vrut să facă bani împreună cu firma aia de cablu, au luat pentru GSP-urile lui campionatul de fotbal şi românii nu mai au nici o plăcere, pentru că nu mai pot urmări, că nu prind posturile astea de televiziune. Şi acum 2-3 zile erai înjurat în „Jurnalul Naţional", am văzut că ai o polemică incipientă cu Ion Cristoiu...

Radu Moraru: Voi face o dezvăluire în seara asta. Voi spune de ce e Ion Cristoiu atât de supărat.

Corneliu Vadim Tudor: De ce?

Radu Moraru: Vă spun mai încolo, că vreau să îl ţin şi pe el să vadă şi el.

Corneliu Vadim Tudor: Domne, mai ţii minte când eu îl făceam „ardei umplut" pe el. Şi când a slăbit a devenit „ardei iute"? Sau „ardei capia"?

Radu Moraru: Dar nu ştiu dacă a gustat gluma.

Corneliu Vadim Tudor: Bine, el a fost colegul meu din presă. Eu nu mă pot supăra niciodată. Am promis acum vreo 3 săptămâni la o conferinţă de presă că voi da dovezile modului cum mă turna la Securitate şi pe mine, şi pe Eugen Barbu, şi pe alţii...

Radu Moraru: Cine?

Corneliu Vadim Tudor: El, Coroiu. Sub numele.

Radu Moraru: Nu cred. Aveţi dovezi?

Corneliu Vadim Tudor: E în dosarul meu de urmărire. Am zis, să nu fiu nesuferit, să îl las în pace.

Radu Moraru: Asta e bombă! O să creadă lumea că mi-aţi dat temă, că suntem înţeleşi. Că aşa zic ăştia, piţigoii.

Corneliu Vadim Tudor: Domnule, eu sunt depozitarul mai multor secrete.

Radu Moraru: Dar sunteţi sigur? Dumneavoastră aţi făcut o dezvăluire, aveţi proba?

Corneliu Vadim Tudor: Am spus-o şi la conferinţa de presă. Dar nu aţi luat-o voi în seamă.

Radu Moraru: Se spune că trebuie să prezentaţi proba.

Corneliu Vadim Tudor: Proba e în dosarul meu de Securitate, şi în celălalt dosar, Artă, cultură,

literatură, unde e sursa Coroiu. Şi când eram numai eu cu el tete-a-tete, în biroul lui de la suplimentul literal artistic al Scânteii Tineretului, şi după aia el vorbea cu Stana Creța, tovarăşa maior sau alții de la Securitate, uite ce a zis poetul Corneliu Vadim Tudor, cine putea fi? Sursa Coroiu. Când el era Cristoiu, şi numai eu cu el vorbisem treaba asta.

Radu Moraru: Sunt şocat acum...

Corneliu Vadim Tudor: E adevărul 100%, asta e realitatea. Dar nu-i fac o culpă. A fost mai slab, a cedat față de acel organ represiv. În timp ce sunt câteva note ale lui despre mine, în toate dosarele astea nu există nici un rând al meu împotriva lui. Asta e diferența. Eu am avut caracter, el nu.

Radu Moraru: Vreau să vă rog ceva. Pentru că eu cu Ion Cristoiu am avut relații profesionale...

Corneliu Vadim Tudor: Bun ziarist. Să fim cinstiți.

Radu Moraru: Vreau să le spuneți telespectatorilor că nu am vorbit înainte de emisiune despre acest subiect.

Corneliu Vadim Tudor: Dar nu ne-am înțeles deloc. Te-am auzit pe hol vorbind ceva despre Cristoiu, şi am văzut acea fiară apocaliptică, acel cățeluş de care mi-a fost frică. Eu am crezut că e aici pe masă. Aoleo dacă mă muşcă de turul pantalonilor? Ăştia micii sunt cei mai răi. Dar ce era, chiuaua...?

Radu Moraru: Nu, era un... dar m-ați şocat. Pentru că eu nu cred ce spuneți dumneavoastră. Refuz să cred că sursa Coroiu e neapărat Ion Cristoiu.

Corneliu Vadim Tudor: 100% Ion Cristoiu. Era ziarist de mare talent, asta e situația, eu o recunosc că sunt cinstit, Ion Cristoiu. Dar repet, eu nu-i port pică.

Radu Moraru: Nu, dar dărâmați acum un mit.

Corneliu Vadim Tudor: Ce mit, domne, că şi Walt Disney colabora cu FBI şi CIA, şi uite că a rămas în istoria cinematografiei. Câți n-au fost aşa?

Radu Moraru: Pe Ion Cristoiu l-ați distrus acum ca imagine, dacă e aşa.

Corneliu Vadim Tudor: E adevărat, domne.

Radu Moraru: Dar care e proba care arată clar, trimiteți... ştiți de ce?

Corneliu Vadim Tudor: Nu asta este... pentru că el la 10.15 apare la Antena 3 şi zice că nu e adevărat. Asta e problema societății româneşti acum, că m-a turnat Ion Cristoiu la Securitate?

Radu Moraru: Eu cred că acea sursă Coroiu putea să fie şi altcineva.

Corneliu Vadim Tudor: El e 100%. Pentru că eu numai cu el discutam. Şi el era în biroul suplimentului cultural artistic al Scânteii Tineretului, unde era şef. Nu era nimeni în birou. Eu vorbeam cu el. Şi tovarăşa locotenent major Stana Creța, care în decembrie '89 era maior şi a recuperat-o Mircea Dinescu, care

colabora... şi el turna la Stana Creța şi a luat-o ca femeie de serviciu după evenimentele din decembrie. Femeie de serviciu în vila lui de pe bulevardul Aviatorilor, ca să-i închidă gura. Şi Stana Creța scrie acolo, sursa Coroiu. Relatează. Şi el turna la Securitate.

Radu Moraru: Bine, cu Dinescu ştiu că aveți un meci neterminat. Dar cu Ion Cristoiu erați în relații foarte bune. Acum o spuneți ca să vă răzbunați pe el?

Corneliu Vadim Tudor: Nu, domne, nu vreau să mă răzbun. Dar nu mi-a plăcut un lucru. Acum vreo 3 săptămâni la emisiunea lor de la Antena 3, această reincarnare brunetă a... Gâdea, pe numele lui Mihai Gâdea...

Radu Moraru: Eu îl apăr aici, e un băiat bun.

Corneliu Vadim Tudor: Nu e atât de bun. Pentru că e necinstit. Şi-a permis o chestiune pentru care va plăti. Mi-a închis mie telefonul în nas. Şi eu zic că sunt un om mai mult decât civilizat cu ziarişştii mai tineri. Pentru că ei prezintă acolo cu imagini pe micul ecran parlamentari care şi-au făcut pensii foarte mari. Dă pe Nicolae Văcăroiu, preşedintele Senatului la acea oră, Corneliu Vadim Tudor şi încă câțiva. Or, la şedința de Birouri Permanente unde s-a hotărât mărirea pensiilor, eu nu am participat, era 9 dimineața, asta e o oră impracticabilă pentru scriitorii din toată lumea, nu am participat la şedință, nu sunt la vârsta pensiei, nu mă interesează nici o pensie, deci era un fals grosolan. Şi l-am sunat într-o pauză de publicitate. Cu toată deferența necesară, şi i-am zis, domnul Gâdea, de ce îmi faci nedreptatea asta? De ce mă treci pe micul ecran, numai pentru că îți ordonă Dan Voiculescu? Numai pentru că n-am permis să fie înghițit PRM de partidul lui televizor? N-am fost domne la şedința aia din conducerea Parlamentului. Nu mă interesează domne nici o pensie... nu ții minte că după aia am intrat la voi? Pentru că acesta mi-a închis mie telefonul. Şi ai avut bunăvoința să mă bagi în direct să mă descarc nervos. Dar Cristoiu era cu el în studio şi tace din gură la această nedreptate care mi se făcea. De ce aşa ceva? Eu cum sar pentru alții că mă doare nedreptatea?

Radu Moraru: Ați făcut o dezvăluire... toată România rămâne mască. La noi se uită milioane de oameni acum şi nu o să le vină să creadă...

…….

Radu Moraru: Dar rugați pe cineva să aducă dosarul, arătați-mi măcar un fragment de acolo...

Corneliu Vadim Tudor: Te pierd. Pentru că înseamnă că ai ceva împotriva lui Ion Cristoiu. Vrei să îi iei locul. Eşti gelos pe fizicul său atletic. El e un Arnold Schwarzenegger intrat la apă.

Radu Moraru: Nu, ştiți ce se întâmplă? Dovada... pentru că nu înțeleg de ce Ion Cristoiu... Că puteați să nu îl pomeniți în seara asta. E ca şi cum ați vrut să îi serviți o poliță.

Corneliu Vadim Tudor: Pentru că m-a

durut insolența acelui Mihai Gâdea, care trăieşte din banii negri ai lui Dan Voiculescu, să fie de față Ion Cristoiu acolo şi ăla să mă prezinte ca pe un borfaş al țării mele. Când ştia bine că eu n-am fost la şedința aia şi am denunțat acest vot.

Radu Moraru: Poate a făcut o greşeală.

Corneliu Vadim Tudor: Greşeală? Când îi dau telefon şi zic. Dă-mi, domne, voie să fac şi eu o precizare, domne.

Radu Moraru: Dar de când aveți dosarul ăsta de Ion Cristoiu?

Corneliu Vadim Tudor: De vreo... 3 ani.

Radu Moraru: Nu ați spus niciodată decât la conferința de presă.

Corneliu Vadim Tudor: Mi-a fost milă de el.

Radu Moraru: Dar realizați că i-ați dat o lovitură puternică?

Corneliu Vadim Tudor: Dar el care mă turna la Securitate, ce lovitură...

Radu Moraru: Nu v-a deranjat foarte tare că vă turna.

Corneliu Vadim Tudor: Da, dar erau momente când... în primul rând că am fost imprimat. Aveam microfoane acasă, aveam microfoane la telefon. E foarte neplăcut.

Radu Moraru: Asta da.

Corneliu Vadim Tudor: Şi ştii ce mă deranjează? Că după decembrie '89, eu eram prezentat ca securist. Şi când i-am invitat, domne, aduceți şi voi nişte probe, o notă informativă, un angajament. Şi existau. Şi echipa lui Constantinescu în '97 a plastografiat un aşa-zis angajament şi până la urmă s-a dovedit că era un fals grosolan pentru că mi-au greşit data de naştere. Ziceau aşa, subsemnatul Vadim Tudor Corneliu, or, eu nu semnez aşa, semnez Corneliu Vadim Tudor. Născut la 8 noiembrie. Hopa, s-a rupt filmul. Că eu sunt născut pe 28 noiembrie. Au greşit ziua. Dar te rog să mă crezi, nu asta mă interesează. Lasă-l pe Ion Cristoiu.

Radu Moraru: Bine, dar promiteți-mi că îmi arătați proba. Pentru că nu cred că Ion Cristoiu a fost turnător.

Corneliu Vadim Tudor: A fost mai mult decât turnător. A fost sursă a Securității. Turnătorul era modest, dar sursa era ceva mai important.

Radu Moraru: Dar sunteți absolut sigur?

Corneliu Vadim Tudor: Da, domne. Pe ce facem pariu? Îmi dai sârma aia din ureche să mă joc cu ea?

…….Radu Moraru: Îi rog pe colegii domnului preşedinte să aducă acel dosar, pentru că nu cred.

Corneliu Vadim Tudor: Nu e dosar. Deocamdată e o filă oficială de la CNSAS, dar sunt mai multe. Nu le-am căutat eu în dosarele mele. Eu am 19 volume de informativă, domne. Ştiți ce e aia? Acolo e toată literatura română din ultimii 30 de ani.

Radu Moraru: Să trecem la jaf... m-ați bulversat cu...

Corneliu Vadim Tudor: Te-am tulburat foarte mult. Ai putea să fii mai serios, să ai nervii mai tari. Te-a supărat aşa de tare Ion Cristoiu?

Radu Moraru: Eu am o dezvăluire, e senzațională, dar cu siguranță nu duce în zona asta.

Corneliu Vadim Tudor: Dar despre ce, cum îi dădea bani Virgil Măgureanu ca să mă înjure pe mine în EvZ?

Radu Moraru: Asta nu o ştiam, dar mă rog, nu cred că... trebuie dovezi şi pentru asta.

Corneliu Vadim Tudor: Dar în câte etape istorice mă toarnă şi mă înjură pe mine tânărul Cristoiu.

Radu Moraru: Trebuie dovezi şi pentru asta.

Corneliu Vadim Tudor: Păi cum, eu nu ştiu câți bani îi dădea şi ce valize primea când apăreau pagini întregi împotriva mea în EvZ? Vezi că am rezistat, mi-a dat Dumnezeu putere să rezist. Şi tocmai pentru că vorbesc la umbra crucii nu pot să fac rău. Eu nu pot să îi fac rău lui Ion Cristoiu. Îl las aşa.

Radu Moraru: Dar tocmai i-ați făcut un rău mare.

Corneliu Vadim Tudor: Nu i-am făcut un rău, că l-am iertat. I-am făcut un bine. Am dovedit că eu sunt creştin şi dacă el e la fel ar putea să îşi prezinte nişte scuze. Şi le voi accepta.

Radu Moraru: Deci dumneavoastră în ipoteza în care aşa este, cereți doar scuze.

Corneliu Vadim Tudor: Da. Îi voi prezenta documentele. Două file sunt în care se arată, sursa Coroiu relatează că a plecat poetul Corneliu Vadim Tudor din biroul lui şi a zis aşa şi a făcut aşa... şi ei vor spune... probabil vor spune că nu e el. Dar n-are cum. În biroul lui la gazeta pe care o conducea el, cu numele absolut asemănător, nu putea fi altcineva. Şi eu nu vorbisem cu altcineva. Ce Dumnezeu, am memoria intactă. Vorbisem numai cu el.

Radu Moraru: Asta mă sperie pentru că dumneavoastră aveți o memorie incredibilă.

Corneliu Vadim Tudor: Da, domne, 100% e el.

Radu Moraru: Dar dacă... presupunând că ați greşit, îi cereți scuze lui Ion Cristoiu?

Corneliu Vadim Tudor: Acum mie nu mi-e greu să fac şi penitență şi să prezint scuze, dar în cazul de față eu cred că am dreptate 100%. Repet.

……**Radu Moraru:** Am revenit. Multe bombe aruncate în această seară de Corneliu Vadim Tudor. Însă cea care a făcut înconjurul agențiilor de presă e legată de Ion Cristoiu. Şi eu voi face o dezvăluire, dar de cu totul altă natură. „Preşedintele PRM", spune deja presa de mâine, „l-a acuzat luni seară în emisiunea Naşul, pe cunoscutul jurnalist Ion Cristoiu că l-a turnat la Securitate. A fost mai mult decât un turnător, a fost sursă. Sunt absolut sigur, pe ce facem pariu?" a spus Corneliu Vadim Tudor. Da, e o dezvăluire foarte tristă pentru mine şi pentru toți cei care l-am

iubit pe Ion Cristoiu şi l-am considerat unul dintre cei mai mari ziarişti.

Corneliu Vadim Tudor: Dosarul lui nu mai există, pentru că el a avut relații cu Măgureanu în anii '90 şi i s-a făcut pierdut dosarul. Dar în mod normal ar trebui să aibă un dosar, dacă nu de informator, măcar de urmărit. Sunt arse toate. Dar uite că mai sunt file răzlețe. Nu te aşteptai la treaba asta.

Radu Moraru: Ce se întâmplă, chiar dacă Ion Cristoiu s-a schimbat în aceşti ani, chiar dacă ... el rămâne pentru mine, pentru toate generațiile, ce a făcut bun rămâne.

Corneliu Vadim Tudor: Păi dacă te-a făcut avorton am înțeles, pe Antena 3, înseamnă că nu s-a schimbat.

Radu Moraru: El acum dacă el face ce face, e treaba lui. Eu ştiu să îi răspund foarte elegant. Şi în această seară toți telespectatorii noştri vor vedea că voi răspunde foarte elegant. Nici prin cap nu mi-a trecut să mă gândesc vreodată că el ar fi putut să fie.

Corneliu Vadim Tudor: Dar eu am trăit asta, le-am simțit pe pielea mea. Şi n-am avut nici o surpriză când am cerut o copie a dosarului meu în urmă cu 4-5 ani, dar mi-au parvenit şi acte din marele dosar Artă, cultură mass-media, nu ştiu ce, şi am văzut cele două note despre care vorbeam.

Radu Moraru: Ştiu, dar dumneavoastră sunteți de multe ori un pamfletar.

Corneliu Vadim Tudor: Nu, domne, aici nu e un pamflet, aici e vorba de documente oficiale.

Radu Moraru: Vreau să mai spuneți o dată că n-am vorbit nimic înainte de emisiune şi n-am ştiut...

Corneliu Vadim Tudor: Sub cuvânt de onoare. Şi nu asta era intenția mea, că n-am venit eu să îl reclam. Eu nu l-am acuzat pe Ion Cristoiu, dar nici foarte fericit nu sunt pentru că văd în continuare fie mă atacă, fie consimte la linşajul meu mediatic la un post de televiziune nedemn. Un post de televiziune care trăieşte din banii negri ai lui Dan Voiculescu.

Radu Moraru: Toate posturile care emit în România sunt OK. Singura problemă a unor ziarişti e atunci când patronul respectiv candidează. Nu poți să mai faci gura mare. Domne, e candidat omul, e la un partid, gata s-a terminat. Las-o mai jos. Că ştiu că e nasol să dai ştiri cu patronul care e mare candidat. Nu v-am spus... eu cum îl atac pe Călin Popescu Tăriceanu sau cum mai zic ceva de Cristoiu... de Ion Cristoiu am spus la un moment dat, duios Ion Cristoiu tăcea. Că a trecut pe lângă un subiect bombă. Care pe noi ne-a ajutat şi să informăm lumea, şi să reparăm o chestie de 184 de milioane de euro.

Corneliu Vadim Tudor: Cum e el un guru. Stă ca Moromete pe prispa casei țărăneşti.

……**Radu Moraru:** Da, deci au venit aceste documente...

Corneliu Vadim Tudor: Copii...

Radu Moraru: Copii de la CNSAS. Dar sunteți sigur că e de la CNSAS?

Corneliu Vadim Tudor: Cum să nu? Uite inițiativele fostei Securități. Dosar organe de presă şi tipărituri. Dosarul numărul 10960 Securitatea Municipiului Bucureşti. 23.03.1983 document oficial.

Radu Moraru: Dați-mi să arăt aici să şi citesc. Uitați aici.

Corneliu Vadim Tudor: Lucrăm cu materialul clientului.

Radu Moraru: Eu vă citesc. Dar nu sunt ... nu pot să dau... cum se cheamă, să certific. Eu nu ştiu dacă acest...

Corneliu Vadim Tudor: Dar nu îți cere nimeni asta. E un document oficial eliberat la cererea mea.

Radu Moraru: „Sursa Coroiu mi-a relatat că discuțiile purtate cu Paul Anghel, Eugen Barbu şi Corneliu Vadim Tudor despre articolul lui Dorin Tudoran, difuzat pe postul de radio Europa Liberă, s-a desprins concluzia că în relatarea articolului, Dorin Tudoran a fost ajutat de cineva deoarece tonul nu e cel care îl caracterizează pe Tudoran. După fiecare frază cu un conținut profund duşmănos mai urmează alta de acoperire a unui om aşezat, mizând pe câştigarea simpatiei celor care au ascultat emisiunea respectivă. Dorin vrea să reediteze cazul Goma, dar nu va avea succes, căci armele lui sunt îndreptate, dacă se ia în considerație articolele ce nu i s-au publicat în țară, împotriva unor scriitori simpatizați de marele public, Eugen Barbu şi Ion Gheorghe. Locotenent major Stana Creța".

Corneliu Vadim Tudor: Şi jos.

Radu Moraru: Sursa Coroiu, angajat la Scânteia Tineretului.

Corneliu Vadim Tudor: Acesta e Ion Cristoiu.

Radu Moraru: Asta susțineți dumneavoastră.

Corneliu Vadim Tudor: Păi asta am vorbit noi cu el. Eu numai cu el am vorbit despre Dorin Tudoran şi Europa Liberă la Scânteia Tineretului. Şi colaționat şi comparat cu celălalt text pe care îl am, şi o să îl aduc şi pe ăla în următoarele zile, e mai mult decât clar că e vorba de Ion Cristoiu.

…….Corneliu Vadim Tudor: Cum ai fi vrut să apară, cu numele întreg? Îşi alegeau nume de regulă care începeau cu aceeaşi inițială cu numele autentic.

Radu Moraru: Mai trăieşte Stana Creța?

Corneliu Vadim Tudor: A murit acum 2 ani de cancer.

Radu Moraru: Da, mergem mai departe.

Corneliu Vadim Tudor: Din păcate, a murit şi Paul Anghel, şi Eugen Barbu. Nu mai trăim decât eu şi Ion Cristoiu, şi Dorin...

Radu Moraru: Deci cu mâna pe inimă dumneavoastră asta credeți?

Corneliu Vadim Tudor: Da, domne, dar ce, suntem copii? E Ion Cristoiu mie în sută. Dar el n-are ce să justifice, că n-ar fi el. Că nu există altul cu acelaşi nume cu aceeaşi

rezonanță la Scânteia Tineretului care să vorbească cu toți acești scriitori, nu era decât Ion Cristoiu. Pentru că el era şef la suplimentul literal artistic în '83 când se înfiinţase. Şi noi publicam acolo. Şi eu, şi Eugen Barbu, şi Paul Anghel. Şi aşa intram în contract cu el.

Radu Moraru: Da, ar fi o zi tristă dacă s-ar confirma.

Corneliu Vadim Tudor: Ba e o zi foarte veselă.

Radu Moraru: Nu, pentru mine nu e. Chiar dacă am eu aceste meciuri cu Ion Cristoiu, îl înțeleg.

Corneliu Vadim Tudor: Nu, dar el acum ar putea. Dacă tot scrie literatură. Literatură proastă, după părerea mea. Vrea să îl imită pe Marin Preda. El e un mare gazetar, dar literatura lui e zero. E un ziarist foarte bun, dar de ce tot schimbă el stăpânii, domne? De ce l-a refuzat în 1990 Ion Iliescu? Cristoiu s-a dus la Ion Iliescu întâi să îşi ofere serviciile. Şi el l-a refuzat Ion Iliescu, zicând că e prea Nicuşorist. Adică era în anturajul lui Nicu Ceauşescu. De ce îşi tot schimbă el stăpânii, domne? Ba pe Nicu Ceauşescu, ba pe Virgil Măgureanu, acum Dan Voiculescu. De ce, domne?

Radu Moraru: Nu ştiu să vă dau un răspuns.

Corneliu Vadim Tudor: Dar puțină bărbăție nu poate să aibă şi el, domne?

Radu Moraru: Lui îi fac rău şi mulți din anturaj. El avusese un discurs foarte frumos în urmă cu ceva timp. Un discurs paşnic. Nu ştiu de ce atâta ură. Mă mir cum poate să mă atace cu atâta ură.

Radu Moraru: Pe mine mă deranjează când atacă.... pe mine m-a deranjat modul suburban cu care Ion Cristoiu vorbeşte.

Corneliu Vadim Tudor: Te-a făcut avorton?

Radu Moraru: Da... nu ştiu exact cum a fost. A pronunțat cuvântul acesta. Și atunci vreau să îi arăt cum se dă o replică elegantă. Deci practic eu cred aşa. Şi ieri mi s-a dezvăluit misterul. Pentru că ieri Ion Cristoiu a făcut o emisiune. Deci Ion Cristoiu, voi face dezvăluirea. Aşa cred eu. Am impresia că atunci când am avut-o pe Cicciolina invitată, Ion Cristoiu s-a ofticat că nu l-am invitat şi pe el în emisiunea aia. Şi ştiți cum m-am prins? Astă-seară m-am prins văzând că Ion Cristoiu ar fi vrut să pună şi el o întrebare, ieri. Şi atunci m-am prins de ce era el ofticat pe Naşul.

Corneliu Vadim Tudor: A fost gelos.

Radu Moraru: Nu ştiu, domne.

…..Corneliu Vadim Tudor: Domne, nu e el cel care scria de găina care a fătat pui vii?

Radu Moraru: Nu el, acum a fost o exagerare. Cineva a scris pe prima pagină.

Corneliu Vadim Tudor: Dar el era şef.

Naşul" - 04.11.2008 – invitat la telefon Corneliu Vadim Tudor

Discutăm în această seară despre un subiect foarte delicat. E subiectul care a făcut înconjurul României aseară, în urma acuzațiilor lansate de Corneliu Vadim Tudor, şi aici aş face o precizare: Corneliu Vadim Tudor are acces la multe informații, dar informația pe care a dat-o aseară şi modul în care a dat-o ne-a pus pe gânduri. Omul nu a spus Ion Cristoiu este turnător la Securitate, a spus Ion Cristoiu m-a turnat pe mine la Securitate. Cred că înțelegeți diferența. Şi sigur că nu am crezut, nu cred că sunt elemente până la această oră care să probeze această declarație şocantă a unui important lider politic, ceea ce este foarte interesant este că până mai ieri Ion Cristoiu era un apărător al lui Corneliu Vadim Tudor. În multe situații a arătat că are o relație de respect față de Corneliu Vadim Tudor, l-a apărat în câteva rânduri pe Corneliu Vadim Tudor atunci când a fost acuzat prin presă că este în fel şi chip, dar aseară ceva s-a rupt. Aseară, ori Corneliu Vadim Tudor a fost supărat pe o emisiune din urmă cu 3 săptămâni. Era un episod în care Corneliu Vadim Tudor a vrut să facă nişte precizări în emisiunea lui Ion Cristoiu la Sinteza Zilei şi probabil presați de timp, cel care răspunde la telefoane, Mihai Gâdea i-a închis telefonul în nas lui Corneliu Vadim Tudor. Sigur că de aici a plecat iritarea. Pe de altă parte, suntem într-o moment iritat şi mie ca ziarist mi s-a părut că nu întâmplător a dat senatorul acea informație, a dat-o, şi felul în care a dat-o mi-a dat de înțeles că a vrut să îl lovească pe Ion Cristoiu. E părerea mea personală, e doar flerul pe care mă bazez. Cert este că de-a lungul anilor s-au vehiculat foarte multe nume de oameni care au colaborat într-un fel sau altul cu Securitatea, faptul că nu s-a făcut lumină nici după aproape 20 de ani înseamnă că aceste dosare, dintre care unele probabile, altele credibile sunt în continuare material de şantaj. Cu siguranță că astăzi la câte s-au vehiculat, oricine poate fi pus pe o listă de colaboratori. Dacă urmăriți în această seară noi vom încerca să redăm fără patimă cât mai multe elemente care să încerce să contureze adevărurile despre dezvăluirile de aseară din emisiune, care cum spuneam au fost preluate de toate privirile şi toate mințile din România…
…..

Corneliu Vadim Tudor: Bună seara pentru voi, nu pentru mine, pentru că suntem în campanie şi îmi aduceți prejudicii serioase. Toți trei m-ați criticat de mi-au mers fulgii, de parcă eu sunt de vină că m-a turnat la Securitate Ion Cristoiu.
Radu Moraru: Eu nu v-am criticat.
Corneliu Vadim Tudor: Eu ştiu să urmăresc emisiuni de televiziune.
Victor Roncea: Aş fi

vrut să vă spun de ce v-am criticat.
Corneliu Vadim Tudor: Dacă nu mă lăsați să vorbesc ne luăm la revedere. Deci voi erați tineri, nu ați trăit epoca aia. Eu nu l-am acuzat pe Ion Cristoiu că dădea informări despre mine şi mentorul meu literar Eugen Barbu. Eu îl acuz pentru ce face acum. Acum s-a pus cu arme în slujba lui Măgureanu, un om care a participat la Crăciunul sângeros din decembrie ’89. A luat bani grei de la Virgil Măgureanu să atace adversarii lui Virgil Măgureanu. Nu uitați când eu am intrat în posesia dosarului de căpitan de Securitate al lui Virgil Măgureanu, ca dovadă că am surse de primă mărime. Cine făcea atunci rost de dosarul directorului SRI? Am făcut eu rost. Nu l-am publicat că aş fi încălcat legea, dar am dat numai indicativul în România Mare. El l-a văzut, l-a recunoscut, s-a speriat, i-a dat telefon prietenului său, Ion Cristoiu, ca să vedeți ce complicități sunt şi calcă pe cadavre de oameni nevinovați, dar cu mine şi-au găsit naşul. Şi atunci l-a publicat în Evenimentul Zilei .
Radu Moraru: Ei au fost vecini şi eu cred că orice ziar pe vremea aceea ar fi dorit să publice dosarul lui Virgil Măgureanu. Era o bombă de presă şi eu eram acolo şi țin minte că s-a făcut mare vâlvă în momentul în care...
Corneliu Vadim Tudor: Dar de ce nu s-a dus la „Adevărul” lui Dumitru Tinu, care avea o mai mare credibilitate? Uite, Victor Roncea, care e un bun scormonitor, care a spus în direct că l-am dezamăgit... Însuşi Ion Cristoiu a mărturisit acum 4-5 ani că în anii 1960 când era elev scria la postul de radio Vorbeşte Moscova. Mai țineți minte? Păi automat a intrat în vizorul Securității anti-KGB. Eu nu am probe, dar acum dând filmul înapoi şi văzând complicitatea cu un agent dovedit al KGB, care a fost Virgil Măgureanu, acum încep să cred că au fost antecedente ceva mai vechi.
Radu Moraru: Deci aveți probe pentru tot ce ați spus?
Corneliu Vadim Tudor: Când am venit la voi la emisiune eu nu am adus hârtia respectivă. O am de câțiva ani şi o am din câteva copii, tânărul de la „Cotidianul”, m-a sunat astăzi şi mi-a zis că e cu â. Dar aşa se dădea. Dar dacă ai filmat emisiunea trebuia să vezi că sunt Arhivele fostei Securități, este ceva scris după ’90. Pentru că eu nu mint când vă spun că am mii şi mii de documente. Am peste 30 de mii de volume, sunt scriitor. În dosarul de artă, presă, cultură în el sunt cele două note în care Ion Cristoiu e sursa tovarăşei Stana Crețea şi noua notă nu am găsit-o, dar îmi fac ambiția şi o voi căuta şi o voi preda presei. Şi ca reacție la obrăznicia postului Antena 3, că în seara asta apare pupăza din tei şi spune, a? S-a dovedit că este un fals. Domne, dar ăla e chiar un pui de securist acolo? Ce interes aveam eu să produc falsuri?
Radu Moraru: Nu spun asta.
Răzvan Mihai Vintilescu: Domnule senator...
Corneliu Vadim Tudor: Imediat. Deci documentul este autentic. Țin minte că am trimis maşina să îl ia de acasă. Îi spun lui Victor Roncea că şi scrisorile lui Pleşu către Nicolae Ceauşescu tot

eu le-am publicat. Plus cererile lui de a intra în PCR. De ce ar fi alea autentice şi astea nu?
Radu Moraru: Dar nu e o probă irefutabilă. Nu e o ştampilă!
Corneliu Vadim Tudor: Cuvântul ăsta irefutabilă să i-l spui Romaniţei Iovan, tinere Radu Moraru. Asa ca sa dovedim ca mai avem umor...
Radu Moraru: Răzvan Mihai Vintilescu vrea să vă întrebe ceva.
Corneliu Vadim Tudor: Numai puţin. Pentru că dacă Traian Băsescu a făcut un lucru bun de când e preşedinte e că a desfiinţat instituţia aia bugetivoră. Aproape toţi au fost securişti. Problema este să nu îşi ascundă biografia şi să vedem ce facem cu aceşti străini care mişună în presă şi politica românească. Agenţii Mosad, CIA, agenţii PSD...
Răzvan Mihai Vintilescu: Domnule senator, era foarte simplu ca dumneavoastră să mergeţi la CNSAS să obţineţi o foto copie.
Corneliu Vadim Tudor: Nu mă duc eu la CNSAS.
Răzvan Mihai Vintilescu: Aseară, dumneavoastră aţi spus că aveţi acest document de la CNSAS.
Corneliu Vadim Tudor: Sigur, dar de unde?
Răzvan Mihai Vintilescu: Bun, şi CNSAS lucrează cu fotocopii xerox. Se vede nota în original cum arăta. Puteaţi face asta.
Corneliu Vadim Tudor: Am şi aşa ceva. Domnule, dumneata lucrezi la cotidianul lui Sorin Ovidiu Vântu. De ce nu ceri dosarul lui Sorin Ovidiu Vântu?
Radu Moraru: Domnule preşedinte...
Corneliu Vadim Tudor: Domnule Radu Moraru, lasă-mă să răspund. Nu sunt dator să spun pe ce filieră mi s-au făcut mie copiile astea. Ce sunt ei? Eu le am prin mijloace specifice şi e important că se confirmă şi în Cartea Albă că acest Coroiu e Cristoiu.
Radu Moraru: Dar era obiectiv.
Corneliu Vadim Tudor: Era subiectiv, obiectiv şi sursă. Directorul SRI a scos dosarul meu de urmărire de 19 volume, l-au studiat cu lupa şi nu au găsit nimic decât faptul că aveam tehnică de imprimat acasă, că eram urmărit pe stradă de când eram student. Acum pentru o hârtiuţă care se referă la Ion Cristoiu se face un caz naţional şi toată lumea îl apără pe Ion Cristoiu, aoleu! Am dat în omul mogulului de presă Dan Voiculescu. O să termin cu aceşti impostori care prea au dus-o bine în toate regimurile şi prea şi-au bătut joc de oameni. Eu nu am avut nimic cu Ion Cristoiu, dar îmi spune astăzi pe blog „al turna pe Vadim e ca şi cum l-aş fi turnat pe Iulian Vlad". Chiar aşa, domnule? Adică ce am fost eu? General, şeful Securităţii? Da, vă ascult.
Victor Roncea: Domnule senator, dezamăgirea mea consta în faptul că şi dumneavoastră aţi fost victima unui dosar fabricat care a apărut în presă ca fiind original şi ulterior aţi demonstrat că nu era.
Corneliu Vadim Tudor: Angajamentul a apărut falsificat în ziarul în care lucrezi dumneata acum.
Victor Roncea: Da, nu neg asta. Doream să spun că poate aşa e şi acum, in acest caz.
Corneliu Vadim Tudor: Deci ascultă-mă: proba e memoria mea. Discuţiile astea eu le-am purtat în birou cu el, cu

Ion Cristoiu. Am o memorie de elefant şi nu am niciun interes să mint, ca dovadă că nu am vorbit până acum şi nu aş fi vrut să vorbesc, dar prea s-au obrăznicit ăia la Antena 3 şi el tace şi consimte.

Radu Moraru: Mulțumesc pentru precizări, o seară bună.

Războiul Vadim-Cristoiu, faza pe documente

……. În urma demersului ziarului **Cotidianul**, care a demonstrat că documentul prin care Corneliu Vadim Tudor l-a acuzat pe Ion Cristoiu că l-a turnat la Securitate este scris la calculator şi nu reprezintă un act oficial, ***senatorul PRM s-a prezentat miercuri la Colegiul Național pentru Studierea Arhivelor Securității. În baza unei cereri, el a obținut copii xerox după originalul celor două note-raport invocate de el la emisiunea „Naşul“, copii pe care le-a prezentat miercuri seară în cadrul aceleiaşi emisiuni. Astfel, actele respective reprezintă transcrierea unor convorbiri pe care ofițerul de Securitate Stana Creța le-a avut cu sursa „Coroiu“, de la ziarul „Scânteia Tineretului”.***

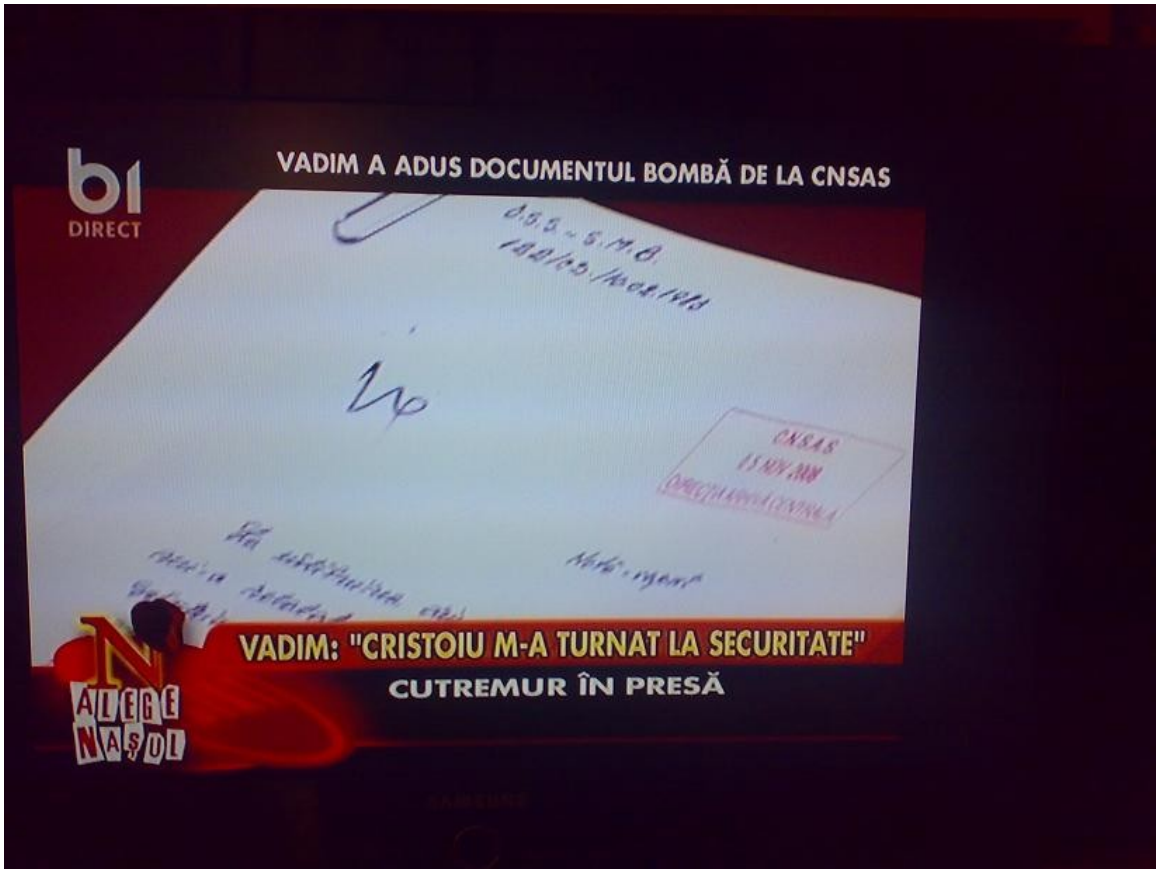

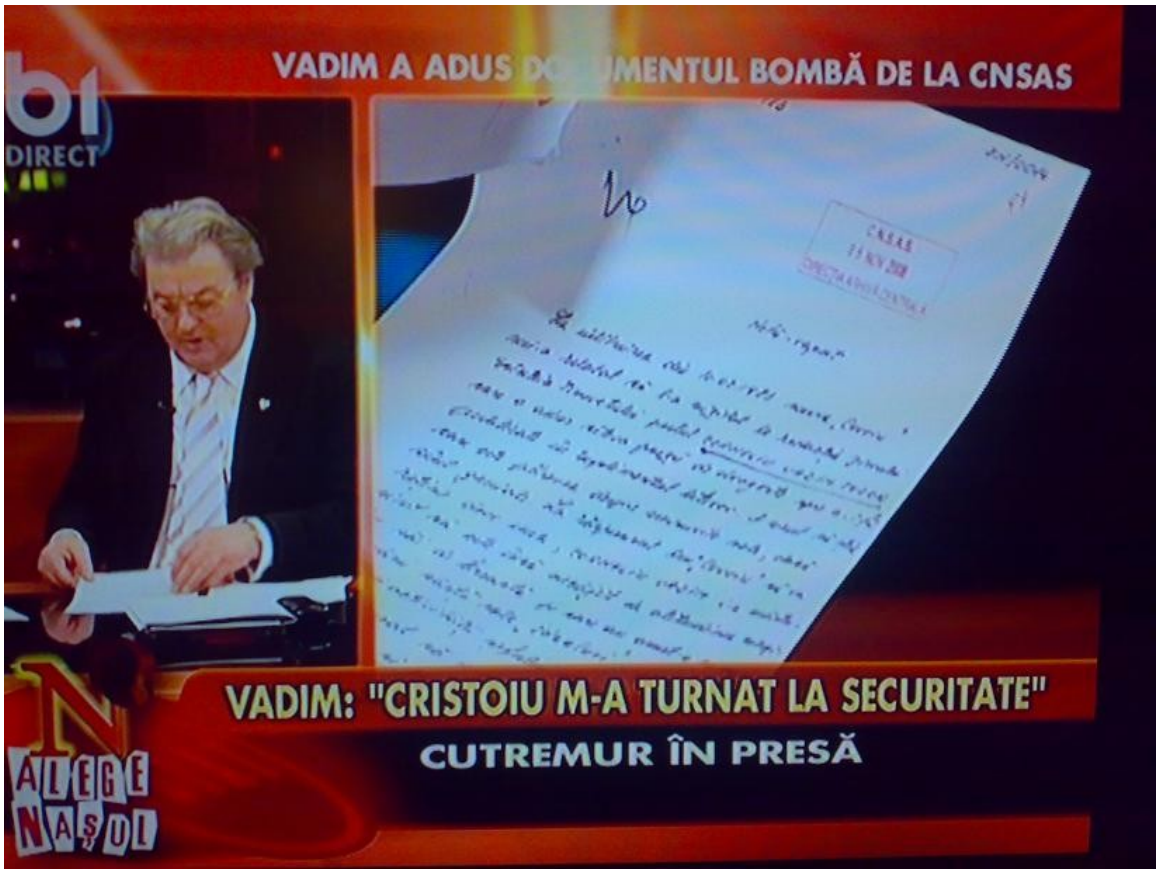

Ion Cristoiu m-a turnat la Securitate

Tricolorul, nr. 1387, editia din 11.10.2008

.

.Totodată, în studio mai era şi ,,guru" Ion Cristoiu, la fel de nelipsit din emisiunile posturilor lui Dan Voiculescu. Securist la securist trage! Dar de ce l-or arunca ei pradă mulțimii pe fostul lor şef suprem, generalul Nicolae Plesita mai ales că bătrînul e foarte bolnav, i s-au amputat ambele picioare, are proteze? Ani de zile am tăcut, din decență şi cavalerism, dar văd că eleganța mea este interpretată greşit. Dragă Ion Cristoiu, cum ai putut să taci din gură, adică să consimți, prin tăcere, la acuzația că eu aş fi un ,,vampir" al poporului, care şi-a făcut o pensie enormă, în timp ce alții, ehei, au numai cîțiva lei, acolo? Aşa mă cunoşti? De ce mă torni, acum, în public, pentru fapte pe care nu le-am făcut şi care nu-mi stau în fire? Nu ajunge cît m-ai turnat la Securitate în anii '80? Am să fiu mai explicit: în Dosarul Artă şi Cultură, de la CNSAS

(al cărui original se află acum în depozitele de la Popeşti-Leordeni), am găsit cel puțin două documente din care reiese, fără dubiu, că numitul Ion Cristoiu m-a turnat la Securitate. În mod concret, el figurează acolo drept ,,Sursa Coroiu", şef la Suplimentul Literar Artistic al ,,Scînteii Tineretului", care îi informa pe ofițerii de Securitate tot ceea ce discutase cu mine, în biroul lui. Solicit, public, să fie dezvăluită identitatea ,,Sursei Coroiu"! Repet, pentru mine, care am fost protagonist al acelor evenimente, lucrurile sînt foarte clare, fiindcă unele discuții avuseseră loc tête-a-tête, doar între mine şi Cristoiu, aşa că trebuie să fie cineva idiot, sau profund necinstit să pretindă că acel Coroiu ar fi o altă persoană decît Cristoiu. Eu nu-l acuz pe Cristoiu, nu i-am purtat ranchiună, dar invit lumea să vadă care e proporția reală a lucrurilor: în vreme ce Cristoiu mă turna, pe mine, la Securitate, iar acum face pe ,,lupul moralist" – eu nu-l turnam pe Cristoiu la Securitate, dar sînt ştampilat ca securist, ceauşist, extremist etc. Cît timp mai pot persista falsurile astea grosolane? În temeiul colaborării lui Cristoiu cu Securitatea, fostul director al SRI, Virgil Măgureanu, s-a folosit de el ca de o cîrpă, instigîndu-l să mă atace, să mă demaşte, să mă extermine, pe cînd conducea ,,Evenimentul zilei". A nu se uita că Dosarul de ofițer de Securitate – Măgureanu a ales să şi-l publice, în anul 1996, presat de faptul că aveam şi eu o copie a acelui Dosar, în ,,Evenimentul zilei", în urma unei înțelegeri de tip mafiot cu Ion Cristoiu. De altfel, o ziaristă care concubina cu Cristoiu, în acea perioadă, a publicat un amplu serial, într-o revistă, în care dezvăluia cîte valize cu bani a primit acesta de la Măgureanu. Nu căutați vreun Dosar al lui Cristoiu, de colaborator cu Securitatea, fiindcă, aidoma altor personaje care s-au aranjat, rapid, după decembrie 1989, şi el a avut grijă să-l facă să dispară. Din păcate pentru el, mai există file răzlețe în alte Dosare, pe diferite domenii de activitate. Săptămîna viitoare voi da publicității acele documente, despre care vorbeam. Încă o dată, întreb: ce rău ți-am făcut eu, Cristoiule, de mă urmăreşti de mai bine de un sfert de veac, cu aerul tău de țăran modest şi isteț, gen Moş Ion Roată şi Unirea, sau Ilie Moromete din Găgeşti? Te bați cu pumnii în piept că eşti comunist? Atunci de ce iei bani – bani grei – de la un rechin al ,,capitalismului sălbatic", Dan Voiculescu?

DOCUMENTELE OFICIALE DE LA C.N.S.A.S., CARE DEMON STREAZĂ CĂ ION CRISTOIU ERA „SURSĂ" A SECURITĂȚII ŞI L-A TURNAT PE POETUL VADIM

Tricolorul, nr. 1410, editia din 07.11.2008

Preşedintele PRM va da în judecată ziarele „Cotidianul" şi „Cancan" pentru insultă şi calomnie DOCUMENTUL NR. 1 Notă - raport La întîlnirea din 10.02.1983 sursa „Coroiu" mi-a relatat că l-a vizitat la redacția ziarului Scînteia Tineretului poetul Corneliu Vadim Tudor care a dus cîteva poezii de dragoste spre a-i fi publicate în suplimentul

literar. A vrut să ştie care este părerea despre versurile sale, dacă sînt geniale. La răspunsul lui „Coroiu“ că va reţine doar una, Corneliu Vadim Tudor i-a mărturisit că este încă necăjit de atitudinea colegilor săi de breaslă pe care au avut-o cu ocazia lansării cărţii sale „Idealuri“ – poezii dedicate vieţii şi activităţii şefului statului. Susţinea că a fost acuzat că a scos această carte nu din sinceritate ci pentru că urmăreşte dobîndirea unor cîştiguri şi consolidarea poziţiei sale ca poet. În final însă, a afirmat că a avut parte şi de o mică bucurie, deoarece tov. Pană i-a dat casă. Semnate : Lt-major Stana Creţa

2)Nota-aport Sursa „Coroiu“ mi-a relatat că din discuţiile purtate cu Paul Anghel, Eugen Barbu, Corneliu Vadim Tudor despre articolul lui Dorin Tudoran difuzat pe postul de radio „Europa Liberă“ s-a desprins concluzia că în redactarea articolului Dorin Tudoran a fost ajutat de cineva deoarece tonul nu este cel care-l caracterizează pe Tudoran. După fiecare frază cu conţinut profund duşmănos urmează alta „de acoperire“, a unui „om aşezat“, mizînd pe cîştigarea simpatiei celor ce au ascultat emisiunea r espectivă; Dorin vrea să „reediteze“ cazul Goma dar nu va avea succes căci „armele“ lui sînt îndreptate – dacă se ia în consideraţie articolele ce nu i s-au publicat în ţară – împotriva unor scriitori simpatizaţi de marele public Eugen Barbu şi Ion Gheorghe. Tudoran se aşteaptă să fie arestat pentru fapta sa pentru a deveni martir în ţară şi a fi apoi „ajutat“ de postul respectiv. Eugen Barbu deja s-a pregătit pentru a scrie un articol dur împotriva lui Dorin Tudoran în numărul din săptămîna în curs a revist ei „Săptămîna“.

Reporter: Preşedintele PRM nu este însă numai un lider politic marcant al ţării sale iubit de milioane de oameni care îl votează în mod constant, ci şi un om de stat respectat peste hotare.

Cărţile domnului Corneliu Vadim Tudor se află în marile librării ale lumii. Liderul PRM a primit pentru meritele sale importante distincţii din partea unor prestigioase foruri internaţionale precum ar fi Academia Mondială de Medicină Albert Schwitzer, Institutul Biografic American şi Academia Papală din Roma, al cărui membru este. Preşedintele PRM a avut întâlniri cu o serie de personalităţi importante ale vieţii politice internaţionale. Papa Ioan Paul al II-lea, preşedintele CE, Romano Prodi, comisarul european Verhagen, preşedintele Adunării parlamentare a Consiliului Europei, lordul Russel-Johnston, regele Huan Carlos al Spaniei, senatorul american Bob Doyle, precum şi preşedintele Germaniei, Roman Herzog, preşedintele Cehiei, Vaclav Havel, preşedintele Egiptului şi preşedintele Africii de Sud. Activitatea externă a senatorului Corneliu Vadim Tudor a fost deosebit de rodnică pe parcursul anului 2005.

Între 13 şi 16 aprilie 2005, liderul PRM s-a aflat în fruntea unei delegaţii senatoriale în vizită oficială la Sankt Petersburg, unde în calitate de vicepreşedinte al Senatului României a rostit un amplu discurs la Conferinţa internaţională parlamentară consacrată jubileului a 60 de ani de la victoria coaliţiei antihitleriste în cel de al doilea război mondial. Preşedintele PRM a avut dialoguri fructuoase cu preşedintele Senatului Franţei, secretarul general al Uniunii Europene Occidentale, cu liderul fracţiunii Licud şi al coaliţiei de guvernământ din Parlamentul israelian. În 30-31 mai 2005, domnul Corneliu Vadim Tudor a efectuat o vizită oficială în Muntenegru, unde s-a întâlnit cu preşedintele ţării gazdă. De asemenea liderul PRM a participat la Forumul parlamentar internaţional de la Cetinia unde a prezentat mesajul de salut al Senatului României. În perioada 1-3 septembrie 2005, domnul Corneliu Vadim Tudor, preşedintele PRM, a efectuat o vizită oficială în Germania. Domnia sa a reprezentat Senatul României la cea de-a 7-a reuniune a Asociaţiei Senatelor din Europa. Senatorul Corneliu Vadim Tudor s-a întâlnit apoi cu preşedintele Germaniei la reşedinţa acestuia din Berlin. Vineri, 14 octombrie, domnul Corneliu Vadim Tudor a primit o delegaţie oficială chineză condusă de Liu Zhiming, vicepreşedinte al Asociaţiei de prietenie a poporului chinez cu străinătatea. În 20-21 noiembrie 2005, domnul Corneliu Vadim Tudor a condus o delegaţie a Parlamentului care a participat la Sesiunea extraordinară a Parlamentelor euromediteraneene desfăşurată în capitala Marocului. Discursul fulminat rostit de liderul PRM a fost primit cu mult interes şi cu aplauze călduroase de către cei prezenţi. Miercuri, 23 noiembrie 2005, domnul Corneliu Vadim Tudor s-a întâlnit cu domnul Rennes Van Der Linden, preşedintele Adunării parlamentare a Consiliului Europei, cu care a purtat un dialog despre închisorile CIA de pe teritoriul României. La discuţie au participat şi câţiva membri ai PRM, care sunt minoritari, de altă etnie şi chiar de altă rasă, pentru a se înţelege cât de necinstite erau acuzaţiile de extremism şi de xenofobie care se aduc formaţiunii noastre. Ridicarea la Cluj tot din iniţiativa şi cu contribuţia domniei sale a unui monument închinat fostului preşedinte al SUA, Woodrow Wilson, iar la Braşov a unei statui în memoria fostului premier israelian Iţac Rabin, au fost apreciate pozitiv de către comunitatea internaţională. Aflat în vizită oficială la Moscova, preşedintele PRM, Corneliu Vadim Tudor, vicepreşedinte Senatului, a depus marţi, 17 octombrie 2006, o coroană de flori cu eşarfa tricoloră la mormântul marelui poet rus Serghei Esenin. În continuare la sediul ambasadei României din Federaţia Rusă, senatorul Corneliu Vadim Tudor şi-a lansat antologia *Aforisme şi Maxime*, tipărită recent sub egida Uniunii Scriitorilor din Sankt Petersburg. Au participat senatorul Eugen Mihăescu, vicepreşedinte al Comisiei de politică externă a Senatului României. Membru de onoare al Academiei Române. Ioan Donca, ambasadorul României la Moscova. Numeroşi diplomaţi, oameni de cultură şi studenţi români care învaţă în capitala Rusiei. În continuarea vizitei oficiale pe care o

efectuează la Moscova, delegația Senatului României condusă de doctor Corneliu Vadim Tudor, vicepreşedinte al Senatului, a participat la lucrările de deschidere a Forumului internațional „Rolul partidelor politice în făurirea democrației". În perioada 13-15 noiembrie 2007, domnul Corneliu Vadim Tudor a întreprins în dubla sa calitate de vicepreşedinte al Senatului României şi de preşedinte al grupului de prietenie România-Italia, o vizită oficială la Roma. Realizând într-un timp scurt un veritabil tur de forță. Miercuri, 14 noiembrie, în cadrul audienței generale care a avut loc la Vatican, domnul Corneliu Vadim Tudor a avut un rodnic dialog cu papa Benedict al 16-lea. Cu acest prilej senatorul Corneliu Vadim Tudor i-a înmânat papei un mesaj din partea domnului Nicolae Văcăroiu, preşedintele Senatului României. De asemenea preşedintele PRM i-a dăruit sfântului părinte antologia sa de maxime cu autograf, lucrare tipărită în italiană - Milano şi spaniolă - Madrid. Papa Benedict al 16-lea i-a decernat senatorului Corneliu Vadim Tudor medalia de bronz a Vaticanului care se acordă celor mai mari personalități aflate în vizită la Sfântul Scaun. În cursul convorbirii, sfântul părinte a adus un cald omagiu României afirmând că aceasta e o țară foarte importantă pentru Vatican şi pentru mişcarea ecumenică din lumea întreagă. Senatorul Corneliu Vadim Tudor l-a invitat pe papa Benedict să efectueze în cursul anului 2008 o vizită oficială în România. La întrevedere a participat domnul Marius Nazurcă, ambasadorul României la Vatican. În continuarea vizitei oficiale, domnul Corneliu Vadim Tudor, vicepreşedintele Senatului României, preşedintele grupului parlamentar de prietenie România-Italia, a avut o serie de întâlniri cu diferite personalități politice. Astfel oaspetele a purtat un dialog fructuos cu domnul Andreea Manzela, preşedintele Comisiei pentru politici a Uniunii Europene din Senatul Italiei, şi cu numeroşi membri ai acestei comisii. Senatorul Manzela i-a înmânat senatorului Corneliu Vadim Tudor un proiect care conține 8 amendamente la decretul lege al Guvernului Romano Prodi, ceea ce va ameliora în mod semnificativ acest act normativ pentru a-l face compatibil cu Declarația universală a drepturilor omului şi cu jurisdicția Uniunii Europene. Liderul PRM s-a deplasat apoi la Camera Deputaților unde a purtat convorbiri cu Umberto Ranieri, preşedintele Comisiei de politică externă, şi Franca Dindi, preşedinta comisiei pentru politici ale Uniunii Europene. În continuare senatorul Corneliu Vadim Tudor a pledat pentru drepturile românilor aflați la muncă în Italia în fața domnului Giuseppe Palungo, preşedintele grupului parlamentar de prietenie Italia-România şi respectiv Pino Pischio, preşedintele comisiei de justiție a Camerei Deputaților. O întâlnire care nu a făcea parte din programul oficial a vizitei, a fost cea cu celebrul procuror justițiar Antonio Di Pietro, în prezent deputat şi ministru al lucrărilor publice. În cursul serii oaspetele român a onorat invitația domnului Giuseppe Fieroni, senator şi ministru al învățământului, participând la dineul oferit de acesta în onoarea Comisiei de cultură a adunării parlamentare a Consiliului Europei. Senatorul Corneliu Vadim Tudor a primit medalia de

bronz a Camerei Deputaţilor şi medalia de argint a grupului italian interparlamentar. Seara, la sediul Ambasadei din Roma, preşedintele PRM s-a aflat în mijlocul reprezentanţilor asociaţiilor româneşti cărora le-a ascultat doleanţele şi propunerile pentru rezolvarea eficientă a crizei existente şi evitarea altor situaţii de acest gen. Au început la Atena lucrările celui de-al 15-lea summit al preşedinţilor de Parlamente din cadrul Adunării parlamentare a Cooperării Economice la Marea Neagră. În deschiderea lucrărilor, şeful delegaţiei române a rostit un vibrant discurs primit cu mult interes de reprezentanţii celor 12 ţări membre, Adunarea parlamentară a Cooperării economice la Marea Neagră.

(Prin Monitoring Media: B1 TV, Naşul - Ora: 20:00)